

**TERMO DE ANÁLISE E ATESTADO DE CREDENCIAMENTO
DE ADMINISTRADOR, GESTOR OU CUSTODIANTE DE FUNDOS DE INVESTIMENTOS**

Número do Termo de Análise de Credenciamento		008/2025	
Número do Processo (Nº protocolo ou processo)		654/2025	
I - DO REGIME PRÓPRIO DE PREVIDÊNCIA SOCIAL – RPPS			
Ente Federativo	PREFEITURA DA CIDADE DE SÃO JOÃO DE MERITI	CNPJ	29.138.336/0001-05
Unidade Gestora do RPPS	INST. DE PREV. DOS SERV. PÚBLICOS DA CIDADE DE SÃO JOÃO DE MERITI	CNPJ	06.083.793/0001-36
II - DA INSTITUIÇÃO A SER CREDENCIADA		ADMINISTRADOR	DISTRIBUIDOR
		X	X
Razão Social	CAIXA DISTRIBUIDORA DE TÍTULOS E VALORES MOBILIÁRIOS S/A		CNPJ:
			42.040.639/0001-40
Endereço	Avenida Paulista, 750 - 8o Andar - Bela Vista - São Paulo/SP - CEP: 01.310-908		Data Constituição
			14/04/2021
E-mail (s)	gerdi@caixa.gov.br		Telefone (s)
			(11) 3572-4600
Data do registro na CVM	30/08/2021	Categoria (s)	DISTRIBUIDORA / GESTOR / ADMINISTRADOR DE CARTEIRA
Data do registro no BACEN	27/09/2021	Categoria (s)	DISTRIBUIDORA DE TÍTULOS E VALORES MOBILIÁRIOS
Principais contatos com RPPS		Cargo	E-mail
MARCIA M. SOUZA		Gerente	ag0190@caixa.gov.br
ADRIANE TIBURTINO		Assistente	ag0190@caixa.gov.br
			(21) 98857-4183
			(21) 98012-4757
A instituição atende ao previsto nos incisos I e II do § 2º art. 21 da Resolução CMN nº 4.963/2021?		Sim	X
A instituição está livre de registros de suspensão ou de inabilitação na CVM ou outro órgão competente?		Sim	X
A instituição detém elevado padrão ético de conduta nas operações realizadas no mercado financeiro e não possui restrições que, a critério da CVM, do Banco Central do Brasil ou de outros órgãos competentes, desaconselhem um relacionamento seguro?		Sim	X
Os profissionais diretamente relacionados à gestão de ativos de terceiros da instituição possuem experiência mínima de 5 (cinco) anos na atividade?		Sim	X
A instituição e seus principais controladores possuem adequado histórico de atuação no mercado financeiro?		Sim	X
Em caso de Administrador de fundo de investimento, este detém no máximo 50% (cinquenta por cento) dos recursos sob sua administração oriundos de regimes próprios de previdência social?		Sim	X
III - DAS CLASSES DE FUNDOS DE INVESTIMENTOS EM QUE A INSTITUIÇÃO ESTÁ SENDO CREDENCIADA:			
X	Art. 7º, I, "b"	X	Art. 8º, II
X	Art. 7º, I, "c"		Art. 9º, I
X	Art. 7º, III, "a"		Art. 9º, II
X	Art. 7º, III, "b"		Art. 9º, III
X	Art. 7º, IV		Art. 10, I
X	Art. 7º, V, "a"		Art. 10, II
X	Art. 7º, V, "b"		Art. 10, III
X	Art. 7º, V, "c"		Art. 11
X	Art. 8º, I		
IV - FUNDOS ADMINISTRADOS/GERIDOS PELA INSTITUIÇÃO PARA FUTURA DECISÃO DE INVESTIMENTOS:		CNPJ	Data da Análise
OS FUNDOS SERÃO ESCOLHIDOS APÓS A FINALIZAÇÃO DO PROCESSO DE CREDENCIAMENTO		-	-
V - DA ANÁLISE DA INSTITUIÇÃO OBJETO DE CREDENCIAMENTO			
Foi apresentado ato constitutivo ou estatuto social	Foi apresentado o CNPJ - Cadastro Nacional de Pessoa Jurídica, emitido em 15/07/2025 com situação cadastral ATIVA. Também consta o Estatuto Social da empresa.		
RANKING ANBIMA	Foi apresentado Ranking ANBIMA, posicionado em JUN/2025, de GESTÃO fundos de Investimentos, onde a instituição credenciada encontra-se na quarta posição.		
Ato de Registro ou autorização BACEN, CVM	Foi apresentado estatuto social e autorização de funcionamento pelo BACEN e CVM.		
Consta certidões quanto a tributos Municipal, Estadual e Federal	Foram apresentadas todas as certidões com data de validade vigente.		
Questionário Dual Diligence Anbima	Apresentou o QDD - Questionário Dual Diligence		
Relatório de Rating	Consta relatório de rating da instituição.		
Índice de Liquidez	Consta informações sobre a gestão de risco de liquidez.		
Demonstrações Contábeis	Foram apresentadas as demonstrações contábeis posicionadas em 31/03/2025		

TERMO DE ANÁLISE E ATESTADO DE CREDENCIAMENTO
DE ADMINISTRADOR, GESTOR OU CUSTODIANTE DE FUNDOS DE INVESTIMENTOS

Número do Termo de Análise de Credenciamento

008/2025

Número do Processo (Nº protocolo ou processo)

654/2025

Estrutura da Instituição

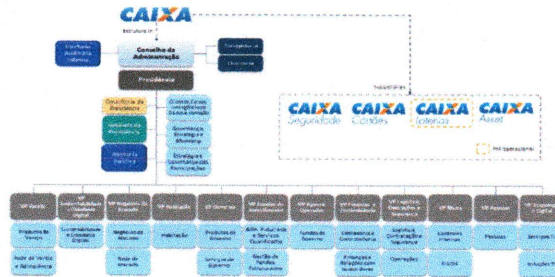

Segregação de Atividades

A CAIXA DTVM presta atualmente somente os serviços de gestão de Fundos de Investimento, e toda a gestão é independente, inclusive com uma mesa de operações própria. Os serviços de administração fiduciária, distribuição de fundos de investimento e custódia e controladoria são exercidos dentro da estrutura da controladora, CAIXA ECONÔMICA FEDERAL, conforme abaixo: A VIART (VP Fundos de Investimento) é responsável pelos serviços de administração fiduciária e de custódia e controladoria. Trata-se de uma Vice-presidência inserida na estrutura organizacional da CAIXA ECONÔMICA FEDERAL, que é segregada das demais e que não integra o Conselho Diretor, conforme artigo 13, § 4º e artigo 28 do Estatuto da CAIXA. Dentro da Vice-presidência, as duas atividades são segregadas por Gerências Nacionais, sendo a atividade de Administração Fiduciária exercida pela GN Administração Fiduciária (GEAFI), e as atividades de custódia e controladoria exercidas pela GN Serviços Qualificados (GESEQ). A distribuição de fundos de investimento é realizada pela controladora, por meio da sua rede de agências e conta com áreas especializadas no relacionamento e atendimento para nichos específicos.

Qualificação do corpo técnico

A estrutura é muito bem organizada e segmentada, com claras responsabilidades e controles. Em 2023 havia 189 funcionários. A estrutura conta com um presidente (CEO), diretores e executivos de várias áreas como risco, crédito, operacional, mercado, liquidez e de compliance. A equipe de investimentos é segmentada em renda fixa (crédito e juros/inflação), variável (ações e multimercados/câmbio) e fundos de fundos (FoFs). Embora a equipe de FoFs se reporte ao CIO da gestora, as decisões de investimento são tomadas em comitês segregados, com diferentes processos e quóruns. A empresa conta com executivos experientes, a maioria com mais de 15 anos na instituição e mais de vinte no grupo. O risco de pessoa-chave é baixo. A rotatividade tem aumentado desde 2019, com várias alterações nos altos níveis (CEO, CIO, executivo de risco e alguns superintendentes e gerentes), mas os novos executivos são oriundos da própria gestora ou de empresas do grupo. Além disso, essas alterações não afetaram a continuidade dos negócios. As áreas de auditoria interna e o departamento jurídico são do grupo e segregados da gestora. As áreas de risco e de compliance fazem parte da gestora, mas de forma completamente segregada, com reporte ao CEO. As áreas de suporte, como recursos humanos (RH), jurídico, contabilidade e tecnologia da Informação (TI) são fornecidas pelo grupo, geralmente com profissionais dedicados à gestora. Não há área de trading, e as ordens são efetuadas pelos próprios gestores.

Histórico e experiência de atuação

A CAIXA DTVM foi constituída em 14/04/2021 na cidade de São Paulo, como subsidiária integral da CAIXA ECONÔMICA FEDERAL, empresa 100% pública controlada pelo Governo Federal, e se tornou operacional após aprovação do BCB em 27/09/2021. É responsável pela gestão de todos os fundos de investimento mantidos na instituição, e surgiu a partir da cisão das atividades de gestão e administração de fundos de investimentos visando melhorar a qualidade de seus serviços, além de aperfeiçoar os processos internos de governança, e a transparência junto aos clientes. Os serviços de administração de fundos continua sendo prestado pela CAIXA através da VIART - Vice Presidência de Fundos de Investimento. A CAIXA DTVM detém o direito de exclusividade na prestação de serviços de gestão de recursos em veículos de investimento em que a CAIXA seja Administradora Fiduciária e Distribuidora. Está presente em mais de 99% dos municípios do país, com 26,4 mil pontos de atendimento físicos. A atuação da CAIXA vai desde banco comercial, até a execução de políticas governamentais, passando por setores como habitação, saneamento, infraestrutura e prestação de serviços. Cabe destacar que a CAIXA DTVM assume um legado de gestão de recursos na ordem de R\$ 529 bilhões conforme o ranking de gestores divulgado pela ANBIMA, e se torna a quarta maior gestora de recursos do país. No segmento de RPPS, a CAIXA DTVM é destaque na gestão de recursos, sendo responsável por aproximadamente 40% de todos os recursos investidos por meio de fundos de investimento. "O processo de investimentos é bem estabelecido e disciplinado, e passou por uma revisão em 2016 e 2017 para se alinhar às melhores práticas das gestoras locais, o que aumentou sua qualidade e incrementou os procedimentos de pesquisa, análise e tomada de decisão. O processo de investimento se baseia em comitês e abordagem de cima para baixo para as estratégias de renda fixa, que são complementadas por análises abrangentes de empresas para os fundos de crédito privado e de renda variável, apesar do relativamente baixo número de instituições. A gestora tem ampla experiência de gestão em diferentes objetivos e carteiras e possui um robusto conjunto de controles, mas concentra suas operações em fundos de mercado monetário e de renda fixa. Conta com relatório de desempenho e de risco." (Fitch - Relatório de Rating)

Principais Categorias e Fundos ofertados

O portfólio de fundos de investimento geridos pela CAIXA DTVM conta com 436 produtos, entre fundos de investimento e carteiras administradas, buscando atender a investidores pessoas físicas e pessoas jurídicas dos segmentos corporativo, governos e institucional. O portfólio é composto por fundos de investimentos de renda fixa, de ações, multimercados, cambial, fundo de índice - ETF, fundos mútuos de privatização - FGTS, fundos de investimento no exterior, fundos imobiliários, de direitos creditórios. Os fundos de investimento e carteiras administradas sob gestão da CAIXA DTVM possuem em suas carteiras ativos financeiros tais como ações e outros ativos de renda variável, contratos de derivativos, debêntures e outros títulos de renda fixa emitidos por pessoas jurídicas financeiras e não financeiras, direitos creditórios, e cotas de fundos de investimentos, além de títulos públicos federais e imóveis, no caso de fundos imobiliários. O serviço de gestão discricionária é estabelecido com base em diretrizes deliberadas em comitês e inclui abordagem top-down e setorial, com visão de longo prazo, suportados por análises da área de risco e jurídica.

Avaliação dos riscos assumidos pelos fundos sob sua administração/gestão

A gestora tem uma abordagem muito conservadora em relação aos limites de risco e um robusto conjunto de controles. O histórico de gestão de uma vasta gama de carteiras é longo, com consistência comprovada e uma oferta de produtos muito boa, especialmente em estratégias de curto prazo e renda fixa. O desempenho e os riscos dos portfólios são discutidos em comitês periódicos, com participação de executivos seniores de várias áreas. A instituição dispõe de instrumentos adequados para avaliar suas atividades, processo que tem sido importante para a curva de aprendizado da equipe de investimento. A gestora produz relatórios mensais de atribuição de desempenho e de risco que permitem aos gestores avaliar se as carteiras estão em conformidade com as políticas de investimento, aprender com os erros e ajustar seu processo de investimento. A política de risco é compreendida pelos princípios gerais e diretrizes específicas de ações relativas ao gerenciamento dos riscos, procedimentos, responsabilidades e limites, em consonância com as regulamentações interna e externa e fundamentadas nas práticas do mercado. A CAIXA DTVM controla, monitora e mitiga as exposições aos riscos de crédito, mercado e liquidez, a fim de minimizar os impactos de eventos inesperados e indesejados na performance e no cumprimento dos objetivos dos Fundos de Investimento, com monitoramento contínuo do atendimento às regulamentações internas e externas, bem como execução de ações preventivas e corretivas. A tomada de decisão quanto à mitigação, transferência, ou assunção do risco têm atuação efetiva por parte do gestor responsável e da cadeia de governança com alçadas de decisão estabelecidas previamente pela Alta Administração. Com o objetivo de garantir que os gestores e a alta administração possam responder e administrar tempestiva e apropriadamente, caso os níveis de exposição dos riscos extrapolem os limites estabelecidos, o monitoramento dos riscos é realizado diariamente e está estruturado com linhas de reporte efetivas, Alertas, que asseguram a avaliação e gerenciamento dos níveis de riscos assumidos pelos fundos conforme seu grau de comprometimento de limite. A definição dos Alertas estabelece as responsabilidades das unidades gestoras e das instâncias de governança envolvidas na avaliação e execução, bem como os procedimentos a serem seguidos em cada situação.

Verificação de informações sobre conduta nas operações realizadas no mercado financeiro e restrições que desaconselham um relacionamento seguro

A CEF é aderente ao Código de Ética <https://www.caixa.gov.br/caixa-asset/credenciamento-rpps/Paginas/default.aspx>

Regularidade Fiscal e Previdenciária

As certidões de Regularidade Fiscal e Previdenciária da CEF DTVM estão disponíveis em: <https://www.caixa.gov.br/caixa-asset/credenciamento-rpps/Paginas/default.aspx>

**TERMO DE ANÁLISE E ATESTADO DE CREDENCIAMENTO
DE ADMINISTRADOR, GESTOR OU CUSTODIANTE DE FUNDOS DE INVESTIMENTOS**

Número do Termo de Análise de Credenciamento	008/2025
Número do Processo (Nº protocolo ou processo)	654/2025
Volume de recursos sob administração/gestão	A CAIXA ASSET possui sob sua gestão o volume de R\$ 538.738,86 milhões de reais (4º lugar)
Avaliação da rentabilidade dos fundos sob sua administração/gestão	A rentabilidade dos fundos pode ser consultada no arquivo "Desempenho dos Fundos", disponível no Auto Atendimento Setor Público ou no site https://www.caixa.gov.br/caixa-asset/credenciamento-rpps/Paginas/default.aspx
Embasamento em formulários de diligência previstos em códigos de autorregulação relativos à administração de recursos de terceiros	O Questionário ANBIMA de Due Diligence para contratação de Gestor de Recursos de Terceiros com as informações da encontra-se no link: https://www.caixa.gov.br/caixa-asset/credenciamento-rpps/Paginas/default.aspx
Outros critérios de análise	Outros documentos constam arquivados no servidor em formato digital.

VI - DO PARECER FINAL SOBRE A INSTITUIÇÃO:

A instituição analisada conta com uma boa qualidade de administração e com um volume considerável e mantém a proporção adequada considerando o volume de recursos oriundos de RPPS, condizente com o previsto na Resolução CMN nº 4.963/2021.

Levando em consideração os fatores acima, fica **APROVADO** o credenciamento da instituição.

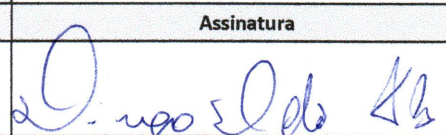
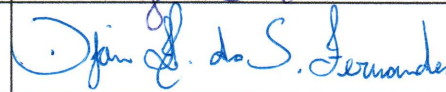
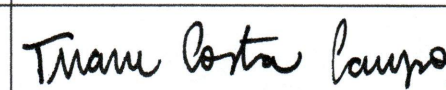
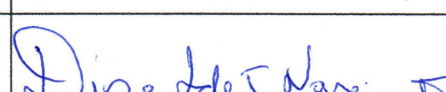
Local:	SÃO JOÃO DE MERITI		Data	18 de agosto de 2025
VIII - RESPONSÁVEIS PELO CREDENCIAMENTO:	Cargo	CPF	Assinatura	
DIEGO IRENALDO ALVES	Dir. Presidente	116.583.367-04		
DIAN WAGNER DA SILVA FERNANDES	Dir. Investimentos	111.135.197-03		
TUANE COSTA CAMPOS	Dir. Financeiro	132.641.947-16		
DIONE LUCIA DE SOUZA NASCIMENTO	Dir. Administrativo	078.575.027-40		
ARMANDO UEMA	Dir. Benefícios	097.482.778-95	